



NOU BARRIS

BARCELONA

www.bcn.es

SUPLEMENT DEL DISTRICTE I DELS BARRIS • Febrer 2005

ENTREVISTA

Pàg. 8



Antonio Silva

president de l'Associació de Veïns del Turó de la Peira

"Lo que queremos es borrar esta amarga historia de la aluminosis"

ENTITATS

Pàg. 4

Arxiu Històric de Roquetes

La memòria dels veïns

EQUIPAMENTS

Pàg. 6

Centres d'atenció continuada

Per afrontar la grip

SERVEI PÚBLIC

Pàg. 6

Tràmits més simples per a obres menors

POLIESPORTIU

Pàg. 7

El CE Canyelles tindrà un camp de futbol al barri



L'Ateneu obre nova etapa i aposta per promoure el circ

PRODUCCIÓ

Des de Nou Barris es gestionaran festivals de circ per a tot el país

CIRC DU SOLEIL

El famós circ canadenc col·laborarà amb cursos, tallers i beques

ÈXIT

El Nadal passat el Circ d'Hivern va tenir 7.985 espectadors

Pàg. 3



L'Ajuntament reallotja els afectats del Turó de la Peira



Aquest és el nou edifici on viuran 42 de les famílies reallotjades.

Els habitants de l'illa compresa pels carrers Sant Iscle, Montsant i Inca, al barri del Turó de la Peira, van haver ser reallotjats a causa de la situació de ruïna imminent que va afectar tres de les finques de l'illa. En la fase final de l'obra de rehabilitació del clavegueram del carrer Sant Iscle, s'havia produït el trencament d'una canonada d'aigua potable que va provocar un arrossegament de terres i va afectar la cimentació de l'edifici. Per tal d'atendre les peticions d'informació per part dels veïns afectats, des del passat 24 de gener, funciona una oficina d'informació habilitada per l'Ajuntament al Centre Cívic les Basses (c/ Teide, 20).

Pàg. 5

INFOÚTIL**ATENCIÓ AL CIUTADÀ**

Oficina d'Atenció al Ciutadà (OAC) Districte Doctor Pi i Molist, 133.
Telèfon d'informació 010
(preu de la trucada: 0,55 euros + IVA /cada 3 minuts o fracció).
Síndica de Greuges de Barcelona 93 413 29 00
Ronda Sant Pau, 43-45, 3r.

CENTRES CÍVICS I CULTURALS

Centre Cívic Can Basté Pg. Fabra i Puig, 274.	93 420 66 51
Centre Cívic Zona Nord Av. Rasos de Peguera, 25.	93 276 99 50
Centre Cívic Les Basses Teide, 20.	93 407 29 29
Centre Cívic Torre Llobeta Santa Fe, 2 bis.	93 358 56 14
Centre Cívic Via Favència Via Favència, 217.	93 354 10 86
Ateneu Popular de Nou Barris Portlligat, s/n.	93 353 95 16
Masia de la Guineueta Pl. Ca n'Ensenya, s/n.	93 359 40 00
Casal de Barri de Prosperitat Pl. Àngel Pestaña, s/n.	93 353 86 44
Casal de Barri de Torre Baró Escolapi Càncer, 1.	93 276 09 49
Centre Porta-Sóller Estudiant, s/n (Baixos Pl. Sóller).	93 359 36 55
Centre d'Activitats Vallbona Oristà, 8-10.	93 350 93 81

BIBLIOTEQUES

Bibl. Pública Nou Barris Albert Einstein, 2-4.	93 291 48 50
Bibl. Pública Roquetes Pla de Fornells, 31.	93 359 65 27
Bibl. Pública Canyelles Rda. Guineueta Vella, 32-34.	93 274 94 74
Bibl. Popular Torre Llobeta Santa Fe, 2 bis (CC Torre Llobeta).	93 358 56 14

SERVEIS SOCIALS

CSS Zona Nord Av. Rasos de Peguera, 25 (Centre Cívic).	93 276 99 57
CSS Zona Sud Teide, 20 (C. Cívic Les Basses).	93 407 29 29
CSS Pau Casals Juan Ramón Jiménez, 4-6.	93 274 91 50
CSS Roquetes Vidal i Guasch, 76-78.	93 276 98 00

GENT GRAN

Casal Sant Jordi Pablo Iglesias, 102.	93 359 31 54
Casal Casa Nostra Maladeta, 38-40.	93 353 82 29
Casal Prosperitat Pablo Iglesias, 8.	93 350 29 04
Casal Pau Casals Juan Ramón Jiménez, 4-6.	93 274 91 35
Casal Turó de la Peira Doctor Pi i Molist, 39-63, int.	93 408 10 92
Casal Pedraforca Pedraforca, 8-10.	93 350 30 27
Casal Platja d'Aro Platja d'Aro, 6 bis.	93 276 06 51
Casal Verdum-Artesania Artesania, 96.	93 359 24 31
Casal Guineueta II Guineueta, 19.	93 427 14 29
Esplai Virrei Amat Felip II, 305.	93 351 00 03

ALTRES SERVEIS

Arxiu Municipal de Districte Doctor Pi i Molist, 133.	93 291 68 36
C. Normalització Lingüística Marie Curie, 20.	93 359 06 00

GUÀRDIA URBANA

Unitat Territorial Nou Barris Marie Curie, 20.	
Emergències	092
Tràmits (Guàrdia Urbana, 3-5)	93 291 50 22
Accidents (Guàrdia Urbana, 3-5)	93 291 50 17

SERVEIS URGENTS

Telèfon únic d'emergències	112
Urgències sanitàries	061
Mossos d'Esquadra	088
Cos Nacional de Policia	091
Bombers	080

SALUT

CAP Guineueta Pg. Valldaura, 135.	93 274 95 32
CAP Roquetes Garigliano 23-27.	93 276 80 66
CAP Chafarinas Chafarinas, 2-8.	93 354 16 22
CAP Rio de Janeiro Av. Rio de Janeiro, 83-91.	93 276 99 04
CAP Ciutat Meridiana Sant Feliu de Codines, 2.	93 353 19 44
CAP Turó Cadi, 58-62.	93 407 40 52

FARMÀCIES

www.farmaciesdeguardia.com

L'AGENDA

Diumenge 20 de febrer

Orquestra Simfònica Estatal de Lituània

A les 18 h. Palau de la Música (Sant Francesc de Paula, 2)
Obres de Sibelius i Prokófiev.

Dijous 24 i divendres 25 de febrer

George Moustaki-Paco Ibáñez

A les 21.30 h. Palau de la Música (Sant Francesc de Paula, 2)
Duo entre dos cantautors compromesos.

Dimecres 2 de març

Pablo Milanés

A les 21.30 h. Palau de la Música (Sant Francesc de Paula, 2)
Una nova cita amb l'autor de *Yolanda* o *Para vivir*.

Divendres 4 de març

Los Secretos

A les 21.30 h. Palau de la Música (Sant Francesc de Paula, 2)
Un concert acústic i intimista del mític grup dels 80.

Diumenge 13 de març

European Union Chamber Orchestra

A les 18 h. Palau de la Música (Sant Francesc de Paula, 2)
Obres de Mozart i Haydn.

FESTIVAL BARNASANTS

Diumenge 20 de febrer

Marc Parrot

A les 22.30 h. Sala Vivaldi (Llançà, 5)
Presenta el seu darrer àlbum, *Dos maletas*.

Divendres 18 i dissabte 19 de febrer

Jorge Drexler

A les 22 h. L'Espai (travessera de Gràcia, 63)

Dijous 24 de febrer

Mercedes Ferrer

A les 22 h. Luz de Gas (Muntaner, 246)

Divendres 25 de febrer

Gerard Quintana

A les 22 h. Barcelona Teatre Musical (Lleida, 40)

Dissabte 26 de febrer

Lluís Llach + Feliu Ventura

A les 22 h. Barcelona Teatre Musical (Lleida, 40)

Divendres 4 de març

Marina Rosell

A les 22 h. Cotxeres de Sants (Sants, 79-83)

Dimecres 9 i dijous 10 de març

Toti Soler

A les 22 h. L'Espai (travessera de Gràcia, 63)



Dissabte 26 de febrer

La importancia de llamarse Ernesto

A les 19 h. Centre Cívic Torre Llobeta (Santa Fe, 2 bis)
Obra d'Oscar Wilde a càrrec de La Jarra Azul.

Divendres 4 de març

II Mostra de peces curtes de dansa

A les 21 h. C. Cívic Zona Nord (Av. Rasos de Peguera, 25)
Gossos de ciutat, de Bebetó Cidra; *Ay de mi*, de Viento Sur; *Cae, Cai, Caos*, de Los 3 pies del gato; i *Distribución del silencio*, de Deria + Rectificadora.

Dijous 17 de març

La madrina de las palabras

A les 18 h. C. Cívic Zona Nord (Av. Rasos de Peguera, 25)
Un personatge tendre que no coneix les paraules.



Fins al 28 de març

Obres mestres del romànic. Escultures de la Vall de Boí

MNAC- Palau Nacional. Parc de Montjuïc
Són les 15 talles de fusta més importants del segle XII, com el Crist de Mijaran i el Davallament d'Erill la Vall.

Fins al 10 d'abril

Factoria d'humor Bruguera

Centre de Cultura Contemporània-CCCB (Montalegre, 5)
Mostra que ens descobreix les entranyes de l'editorial on "viuen" Mortadelo i Filemón, Zipi i Zape, Carpanta...



Dimarts 8 de març

XIX edició premi 8 de març M. Aurèlia Capmany 2005

A les 17 h. Saló de Cent de l'Ajuntament (pl. Sant Jaume)
Votació dels projectes per al premi del públic. A partir de les 17.30 h, lliurament de tots els premis. Consulteu més actes al web dels centres municipals d'Informació i Recursos per a les Dones (CIRD): www.cird.bcn.es.

Fins al 31 de març

Autoritat femenina, autoritat científica: les dones i la ciència

Centre Porta Sóller (Estudiant s/n - baixos plaça Sóller)
Exposició amb col·laboració amb el CIRD. Inauguració: divendres 4 de març a les 20.30 h i, una hora més tard, espectacle de dansa contemporània i flamenc.



www.bcn.es/publicacions
bcnrevistes@mail.bcn.es



Una publicació de l'Ajuntament de Barcelona. Direcció de Comunicació Corporativa i Qualitat. **Director:** Enric Casas. **Director editorial:** José Pérez Freijo
Director de continguts: Dídac Boza. **Sotsdirector:** Joan Àngel Frigola. **Redacció:** Felícia Esquinas, Carmen Anfosso, Nuria Mahamud, Pilar Fernández, Gerard Maristany, Daniel Venteo, Pere Paredes, Josep Maria Contel, Joan Anton Font, Dolors Roset, Rosa Maria Farga. **Coordinació:** Andreu Parera.
Fotografia: Rafael Escudé, Antoni Lajusticia, Pepa Álvarez, Cristina Diestro, Josep Maria Contel, Luis Clua, Julio Parralo, Manel Socias, Laura Llach, Jordi Hernández. **Disseny:** Subirà i Associats. **Maquetació i preimpresió:** Agustín Viguera, Cristina Vidal. **Edició WEB:** Miquel Navarro. **Producció:** Joan Isern i Maribel Baños. **Impressió:** Mateu Press, SA. **Manipulació:** General serveis. **Distribució:** M. Àngels Alonso i Serveis de correus. **Administració:** Ascensió Garcia. Departament d'Imatge i Producció Editorial. Pg. Zona Franca, 60. 08038 Barcelona. **Dipòsit legal:** B. 29.175-1994. paper reciclat.

L'Ateneu Popular tindrà una oficina de producció de circ



La carpa de circ forma part de l'aspecte habitual de l'Ateneu.

L'Ateneu Popular Nou Barris es prepara per fer un salt endavant amb una oficina de producció de circ, l'ampliació d'espais i la recerca d'un nou model de gestió

"L'explotació d'espectacles és complexa. S'ha de pensar en contractes, programadors, mànagers... I estem mirant, jurídicament, com podem afrontar aquest projecte, perquè som una entitat sense ànim de lucre", explica Sergi Díaz, coordinador de l'Ateneu. També es volen marcar distàncies amb les productores privades i definir unes línies de producció fidels als valors d'aquest centre cultural. "Volem que aquesta iniciativa estigui lligada a l'Escola Rogelio Rivel, que serveixi per promocionar nous artistes i propos-

tes creatives. Volem seguir arriscant", afegeix Díaz.

Els altres dos grans projectes que l'Ateneu abordarà són l'ampliació de les instal·la-

5.000 persones fan servir el centre cada setmana per fer activitats

cions —que permetrà consolidar el projecte de circ— i la recerca d'un nou model de gestió per poder assumir aquests canvis.

Felicia Esquinas

L'Ateneu Popular inicia una nova etapa i es planteja un canvi, una redefinició que ve acompanyada pels

bons resultats de les dues darreres temporades. Tan sols el Nadal passat, el Circus Klezmer va atreure 7.985 espectadors —i La plaça dels

prodigis, Circ d'Hivern del 2003, en va tenir 6.800. Però, un cop tancats els espectacles, continua oberta la demanda per fer representacions a Catalunya, la resta de l'Estat i Europa. Davant d'aquesta situació, Bidó de Nou Barris, l'associació responsable del centre, debat la creació d'una oficina de producció de circ en col·laboració amb l'Escola de Circ Rogelio Rivel. La missió de l'oficina seria produir espectacles que, a banda de presentar-se a l'Ateneu, puguin fer gires per altres indrets.



COL·LABORACIÓ AMB EL CIRC DU SOLEIL

El Cirque du Soleil col·laborarà amb l'Ateneu Popular gràcies a un acord que el famós circ canadenc ha signat amb l'Ajuntament. La col·laboració preveu que l'Ateneu aculli tallers i cursos impartits pels artistes del Cirque du Soleil, la promoció de beques i intercanvis per a estades a la seu de Mont-real, així com un apropament a l'organització logística de la companyia i a l'experiència de treball social feta pel Cirque du Soleil a les zones perifèriques de Mont-real.

Què destacaria de l'Ateneu Popular de Nou Barris?



Ramon Carretero
Aficionat teatre

Ens ha donat l'oportunitat de fer algun 'bolo'. És un espai polivalent que fomenta la creativitat, el teatre, el circ, la música, la dansa... és molt bo per al barri i s'aprofita molt.



Borja González
Artista de circ

En España sólo hay dos lugares como éste, el otro está en Madrid. Vine de Logroño para formarme en equilibrios acrobáticos. El circo es un arte que necesita más apoyo institucional.



Tanja Haupt
Músic

El Ateneu no sólo es un equipamiento, sino que es un proyecto, con su escuela de circo. Hay amistad, diversión y mucha voluntad para hacer las cosas. Es un centro único.



Francesc Freixanet
Escola

La nostra escola i l'Ateneu col·laboren molt, nosaltres ens beneficiem de l'ambient de creativitat que s'hi viu i fins i tot compartim instal·lacions quan cal. És bo per al barri.



Enric Petit
Artista de circ

És un lloc increïble per conèixer gent i intercanviar experiències. Aprens i ensenyes. Potser els preus de l'escola podrien ser més econòmics, però la gent s'ho pren molt seriosament.



Martin Eskra
Alumne

Es un proyecto muy interesante. Yo he venido de Holanda, donde sólo existe un lugar como éste. Barcelona tiene un atractivo especial por su mezcla de diferentes artes.

ABANS I ARA

J.M. Contel

L'església de Sant Mateu de la Guineueta

L'església de Sant Mateu es va obrir el 17 de maig de 1952, com a capella dedicada a Sant Felip Neri, en un terreny format per dues parcel·les que el Bisbat de Barcelona havia adquirit a l'entrada del barri de la Guineueta Vella. Les obres van anar a càrrec de Francisco Guix i el seu cost, incloent-hi la campana, un pou i uns locals destinats a escola, va ser de 300.000 pessetes. La capella va pertànyer a la parròquia de Sant Francesc Xavier fins al 21 de setembre de 1963, quan el bisbe Gregorio Modrego va signar el decret de creació de la parròquia de Sant Mateu i que la deslligava de l'anterior. Amb el pas dels anys, s'enderrocava la Guineueta Vella, s'urbanitzava el polígon Canyelles i el 28 de març de 1998 s'inaugurava, adossada al vell edifici, la nova església. **Si té fotografies o documents del seu barri, en pot fer donació a l'Arxiu Municipal del Districte, 93 291 68 36**



Abans Imatge d'una isolada església, probablement del començament dels anys seixanta.



Ara Amb la nova edificació, l'antiga construcció ha quedat plenament integrada dins de la nova església.

ENTITATS

L'Arxiu Històric de Roquetes, testimoni de la memòria veïnal

L'arxiu organitza rutes per Collserola, exposicions i xerrades en què els més veterans transmeten les seves experiències a Nou Barris

Núria Mahamud

El passat més recent de Nou Barris està ben salvaguardat a l'Arxiu Històric de Roquetes, una entitat nascuda el 1983 per recollir la història veïnal del districte, "perquè hi havia el perill que tota aquesta documentació es perdés", comenta el president de l'arxiu, Arnaldo Gil.

Actualment, l'arxiu recull 500 registres d'associacions i entitats, entre elles algunes que ja han desaparegut, com l'antic Ateneu Familiar Artístic Cultural, que estava localitzat a la Via Júlia i va tancar al 1936, del qual es conserven els seus butlletins, que són els documents més antics de l'arxiu.

També s'hi poden consultar més de 300 capçaleres de revistes i tots els articles originals sobre Nou Barris apareguts a partir de 1984 (n'hi ha d'abans, però en fotocòpies), així com entre 10.000 i 12.000 cartells de diferents èpoques, entre els quals destaquen els de la



L'arxiu té plànols dels anys 50, unes 300 capçaleres de revistes i articles sobre Nou Barris.

Festa Major, La Cultura Va de Festa i els de diverses manifestacions i trobades al districte. L'arxiu recull unes 15.000 fotografies de

Entres les 15.000 fotografies hi ha una col·lecció del fotògraf Kim Manresa

les quals destaquen les donades pel conegut fotògraf Kim Manresa i altres col·leccions sobre el II Cinturó, l'Institut Mental i els barris de Porta, Santa Eulàlia, la Guineueta i Vallbona. També s'hi poden consultar uns 200 dossiers, 170 llibres sobre el moviment associatiu que parlen del districte, 150 plànols i vídeos, pel·lícules i registres sonors.

Periòdicament s'hi organitzen rutes per Collserola, sessions de cinema antic sobre el territori, exposicions i les xerrades Històries de Cafè, en què els més veterans del districte fan transmissió de la memòria oral, uns testimonis que queden enregistrats com a valuosos documents sonors.

L'Arxiu Històric de Roquetes va rebre la Medalla d'Honor de la ciutat l'any 2001.

Més informació:
Arxiu Històric de Roquetes
Portlligat, s/n (Ateneu)
Tel. 93 353 95 16
Horari: dimarts i dijous, de 18 a 20 h

BARCELONA 2005
ANY DEL
LIBRE
I LA LECTURA

www.bcn.es/publicacions

Ajuntament de Barcelona

L'Ajuntament reallotja les famílies de l'illa "Q" del Turó

Al barri del Turó de la Peira, s'ha posat en marxa el reallotjament de 98 famílies a causa de l'amenaça de ruïna imminent dels edificis on vivien

Redacció

El passat mes de gener, els habitants de l'illa compresa pels carrers Sant Iscle, Montsant i Inca, al barri del Turó de la Peira, van haver ser reallotjats a causa de la situació de ruïna imminent que va afectar tres de les finques de l'illa. El dia 7 de gener, en la fase final de l'obra de rehabilitació del clavegueram del carrer Sant Iscle, s'havia produït el trencament d'una canonada d'aigua potable situada a la vorera que va provocar un arrossegament de terres i va afectar la cimentació de l'edifici.

Els habitatges es trobaven situats a la illa "Q" del Turó de la Peira i ja estava previst enderrocar-los a causa de la seva afectació estructural per aluminosi, d'acord amb el Pla Especial de Reforma Interior per a la remodelació de cinc illes al Turó de la Peira. Després d'un primer desallotjament urgent dels ocupants de les finques més afectades, l'Ajuntament va procedir a realitzar el desallotjament de tota la resta d'edificis de l'illa com a mesura preventiva. Als veïns i veïnes se'ls va oferir allotja-



Després del moviment de terres va caldre enderrocar.

ment a diversos hotels de la ciutat (Hotel Aragón i Hotel Ibis) o la possibilitat de rebre un ajut econòmic en cas que preferissin viure en altres domicilis.

Les primeres 42 famílies afectades ocuparan el nou edifici construït a l'illa "D"

El reallotjament ha afectat a 98 famílies, de les quals 42 passaran a ocupar directament el seu nou pis a l'illa "D" i 10 es traslladaran a pisos definitius d'altres promocions del Turó de la Peira. De les 46 famílies restants, 26 aniran a pisos-pont (22 al Turó de la Peira i 4 a Verdum), on viuran fins que els seus nous habitatges estiguin acabats; 10 han preferit

acollir-se a la compensació econòmica; 2 han renunciat al nou pis, i 8 es trobaven en procés de negociació en el moment de tancar aquesta edició. Per tal d'atendre les peticions d'informació per part dels veïns afectats, des del passat 24 de gener, funciona una nova oficina d'informació habilitada per l'Ajuntament al Centre Cívic les Basses (c/ Teide, 20). Aquesta oficina compta amb un equip de professionals integrat per assistents socials, treballadors familiars i coordinador.

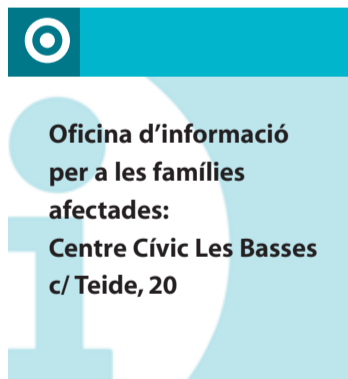

Oficina d'informació per a les famílies afectades:
Centre Cívic Les Basses
c/ Teide, 20

→ NOTÍCIES

Diada sardanista el 27 de febrer

El proper 27 de febrer l'Agrupació Sardanista l'Ideal d'en Clavé celebrarà la Diada del Soci, una gran trobada sardanística dedicada als membres de l'entitat on tothom està convidat i que enguany comptarà amb la presència de la Cobla la Principal de la Bisbal. La festa començarà a les 12 del migdia amb una ballada de sardanes a la plaça Major del Districte i finalitzarà amb un concert al Parc Esportiu Can Dragó.



Millora del clavegueram a Roquetes

El passat 11 de gener van començar unes obres de millora de la xarxa de clavegueram al carrer Josep Solé i Barberà, entre Joaquim Puig i Pidemunt i Almansa. Com a conseqüència de les obres, s'ha tallat la circulació al tram esmentat, si bé els veïns i veïnes del carrer hi poden accedir des del carrer Almansa. Està previst que les obres finalitzin a finals de febrer.

Obert el Concurs Literari Nou Barris

Fins al 15 de març es poden presentar els treballs per participar al Concurs Literari Nou Barris, un dels esdeveniments culturals anuals més importants pel que fa a l'estímul de la creativitat i l'habilitat literària a Nou Barris. Els interessats a obtenir les bases del concurs i a presentar els seus treballs poden adreçar-se a qualsevol de les biblioteques del districte o al Centre Cívic Torre Llobeta (Santa Fe, 2 bis, telèfon 93 358 56 14).

L'escola va d'espectacle a la Zona Nord

Un any més, la campanya "L'Escola va d'Espectacle a la Zona Nord" permet a nens i nenes de tota la ciutat descobrir la màgia de la dansa, el teatre i altres propostes escèniques a través d'una oferta de gran qualitat. La campanya s'adreça directament a les escoles, que poden concertar amb el Teatre Zona Nord l'assistència en grup a un preu molt assequible per als alumnes.

Entra en servei la central de Mossos al passeig d'Andreu Nin



Seu dels Mossos d'Esquadra al passeig Andreu Nin, 59.

En el moment de tancar aquesta edició, les noves dependències dels Mossos d'Esquadra, situades al número 59 del passeig d'Andreu Nin, estaven a pocs dies d'entrar en servei com a segon comodi del desplegament de la policia autonòmica a la ciutat. Això vol dir que bona part dels agents que es vagin incorporant durant els propers mesos al control de la seguretat a tota la ciutat tindran la

seua base en aquest centre de Nou Barris.

El centre de la policia de la Generalitat d'Andreu Nin no serà l'únic a Nou Barris. Quan s'hagi completat el desplegament, els Mossos estaran també a la caserna del carrer d'Aiguablava, núm. 33, al barri de Roquetes. Ara és una comissaria del Cos Nacional de Policia, però passarà a funcionar com a comissaria de Mossos.

El proper mes de novembre ja

funcionaran sis de les deu comissaries de tota la ciutat. Les altres entraran en funcionament en el transcurs del 2006. En total, els Mossos disposaran a Barcelona de 75.000 metres quadrats d'instal·lacions, ja siguin de nova planta o rehabilitats, amb una inversió d'uns 80 milions d'euros. Quatre de les deu comissaries dels Mossos estaran situades en sòl cedit per l'Ajuntament de Barcelona.

SERVEI PÚBLIC**Tràmits més simples per fer obres a casa**

L'horari permès per fer obres és de 8 a 22 h.

Núria Mahamud
L'1 de gener va entrar en vigor una nova ordenança municipal reguladora de les obres menors que simplifica els tràmits de comunicació a l'Ajuntament de les anomenades obres menors, tant en domicilis particulars com en locals comercials i oficines.

Reformes senzilles com el canvi de cuina o de bany, sense tirar o posar envans, la instal·lació de parquet o la substitució del terra poden comunicar-se ara amb un simple assabentat, és a dir, que no cal aportar cap tipus de documentació ni pagar taxes, i la tramitació es pot fer a través del 010, per Internet o en qualsevol Oficina d'Atenció al Ciutadà (OAC).

A més s'ha instaurat un nou tràmit anomenat "comunicat", per al qual sí que s'ha d'aportar documentació tècnica i pagar

una taxa de 196 euros. El "comunicat" cal per a les obres següents: les que afecten la distribució amb canvi d'envans, però no de parets mestres; la instal·lació d'ascensors sense afectar l'estructura de l'edifici; de rètols de locals; infraestructures comunes de comunicació; obres a l'interior del vestíbul o l'escala comunitària; l'arranjament d'un jardí o la restauració de façanes, parets mitgeres i patis i terrats, sempre que no es tracti d'edificis catalogats. En el cas de reformes que afectin l'estructura de l'edifici, el sol·licitant haurà de demanar una llicència d'obra i pagar una taxa de 338 euros. Tant el comunicat com la llicència s'han de demanar a les OAC o al registre de la plaça Sant Miquel.

Més informació
Tel. 010 / www.bcn.es

EQUIPAMENTS**Salut reforça els centres d'atenció contínua per l'epidèmia de grip**

El CAP Ciutat Meridiana funciona les 24 hores els dies festius.

Per fer front a l'epidèmia de grip, s'ha reforçat el servei dels centres d'atenció continuada. N'hi ha a tots els districtes

Dolors Roset

Com cada any, l'hivern ha portat la grip i les infeccions respiratòries, com ara la pneumònia. El mal més comú és la grip, un procés víric que es manifesta amb malestar general, febre, esgarrifances, mal de cap, dolor muscular i a les articulacions, mucositat, tos seca i mal de coll. La població de més risc són les persones fràgils i els infants de menys de dos anys. El doctor Àlex Guarda, director de Planificació del Consorci Sanitari de Barcelona, indica que aquests pacients disposen d'un centre d'atenció primària -CAP o centres d'atenció contínua

(CAC)-, poden sol·licitar atenció domiciliària -al seu CAP, al telèfon Sanitat respon 24 hores o al 061- o, en els casos greus, acudir al servei d'urgències d'un hospital.

Els adults sans, assenyala el doctor Guarda, necessiten "d'entre tres dies a una setmana de repòs a casa, prendre abundants líquids i un antitèrmic, preferiblement paracetamol, per fer baixar la febre". Per seguir aquest procés, la consulta al centre d'atenció continuada més proper és la primera opció per evitar esperes contrapro-

Salut recorda que el centre d'atenció continuada és l'opció més propera

duents o colls d'ampolla a les urgències dels hospitals.

En tot cas, per fer front a l'augment de la demanda d'atenció sanitària d'aquesta època, al

començament de desembre es va activar el Pla Integral d'Urgències de Catalunya (PIUC), que reforça els recursos assistencials en general.

Centres d'atenció continuada més propers:

CAP Ciutat Meridiana
Sant Feliu de Codines, s/n
De dilluns a divendres, de 19 h a 9 h; dissabtes, de 17 h a 9 h; festius, les 24 h.

CAP Av. Río de Janeiro, 83-91
Tel. 93 276 99 10
De dilluns a divendres, de 20 h a 24 h; dissabtes, de 17 h a 24 h; festius, de 8 h a 24 h

CAP Guineueta
Pg. Valldaura, 135
Tel. 93 274 95 70
De dilluns a dissabte, de 17 h a 9 h; festius, les 24 hores.

Més informació:

Urgències: 061
Sanitat respon 24 hores
Tel. 902 111 444
www.gencat.net/catsalut

EL TAULELL

Joan Anton Font

Un establiment amb vocació de servir a Ciutat Meridiana

Va ser la primera farmàcia del barri.

La història de la farmàcia Soriano està lligada a la història de Ciutat Meridiana. Existeix de fa tres dècades, i va ser la primera farmàcia del barri, del creixement del qual n'ha estat testimoni. L'establiment es trobava inicialment a la desapareguda carretera de Barcelona; després, durant molt temps, al carrer Rasos de Peguera i, des de l'estiu de 2004, es troba al carrer Vallcivera núm. 6, a la coneguda plaça Roja. Aquests canvis són fruit del creixement de la farmàcia i dels serveis que

ofereix. En Joan Anton Soriano, titular de l'establiment, de sempre ha tingut la vocació de servir el barri: organitza xerrades, reunions i cursos d'educació sanitària a centres cívics i parroquials, subministra metadona a exdroga-addictes dins d'un programa de reinserció i treballa perquè la farmàcia pugui oferir tots els serveis que els veïns necessitin.

Farmàcia Soriano
c/ Vallcivera, 6

POLIESPORTIU

El Club Esportiu Canyelles tindrà un nou camp de futbol al barri

El club de Nou Barris utilitza, des de l'any 1982, un camp de futbol municipal situat al districte veí d'Horta-Guinardó.

Pere Paredes

El Club Esportiu Canyelles entrenarà, d'aquí a poc temps, noves instal·lacions a Nou Barris on tots els veïns d'aquest districte podran gaudir d'un nou camp de futbol amb gespa artificial. José Manuel Herrada, president del Club Esportiu Canyelles, no se'n sap avenir i està "molt feliç perquè ara tots els nens del barri podran venir a entrenar o jugar a un camp que està situat en ple barri".

El Club Esportiu Canyelles té un futur prometedor al seu barri amb el nou camp

El camp actual, a la carretera Alta de Roquetes, està obsolet i el pitjor és que "està desplaçat, no està al barri i els nens no poden venir sols a entrenar. Ho han de fer amb el pare o la mare. A més a més, aquí a dalt fa molt de fred a l'hivern".

Després d'arribar a un acord amb el Districte, el nou camp i les noves instal·lacions, situats en uns terrenys adients i dintre del barri, podran acollir tots els infants i joves del barri que vulguin jugar a futbol. A més, "gràcies a l'augment del nombre de nois dels



El club i el Districte han arribat a un acord per fer el nou camp.

nostres equips podem fer, novament, les escoles esportives de futbol i planificar les noves categories en què jugarem, ja que actualment només tenim una juvenil i una amateur".

Amb gairebé 200 socis, la situació actual del CE Canyelles "no està en el seu millor moment", diu Herrada. "La gestió del camp la portem gent que està relacionada amb el club de tota la vida. Jo jugava aquí quan era jove, però encara que tenim molta il·lusió, se'ns fa difícil mantenir el club amb el camp actual". Per això el president espera que comencin les primeres obres del nou camp amb candeletes.

Herrada creu en el futur del seu equip perquè "estem en un barri al qual agrada el futbol, i és un barri jove. Quan arribi el nou camp, serà un gran regal per al barri i per a la seva gent!".



MULTIMÈDIA

TELEVISIÓ

BTV Informatiu Nou Barris
Cada dilluns a les 13.10 h
Produït per Nou Barris Televisió
Tel. 93 354 10 86. Canal 39 UHF.

RÀDIO

Ràdio Nou Barris- 98.2 FM
Robert Robert, s/n. Local 1

Ràdio Línea IV- 103.9 FM
Joaquim Valls, 82

Ràdio RSK- 107 FM
Pg. Fabra i Puig, 274-276

PUBLICACIONS

Ciutat Nord
Ganduxer, 5-15, esc. A, 6è 3a
Tel. 93 202 30 21

Calidoscopi
Publicació trimestral de les biblioteques del Districte
Tel. 93 427 36 93

Gent del barri
La revista de Nou Barris.
Passeig Vallldaura, 162
Tel. 93 427 33 61

Sport 9
Rosselló i Porcel, 6
Poliesportiu Can Dragó Tel. 93 442 06 02

INTERNET

Més de 50.000 visites diàries al web de la ciutat



Les visites a la pàgina web www.bcn.es ja superen les 50.000 diàries. El 2004 va ser un bon any per al portal municipal. El nombre de visites, respecte a l'any anterior, va créixer més d'un 25% i les pàgines consultades un 29'50%.

Els apartats més visitats són el directori d'entitats i equipaments (destaquen el Museu Picasso, l'aeroport, la Sagrada família i el Tibidabo), la guia de Barcelona, els jocs del civisme i l'agenda d'activitats.

Durant l'any 2004, les activitats que van generar més consultes van ser el Fòrum, les festes de la Mercè i la font màgica de Montjuïc. El català és l'idioma més utilitzat en les visites, seguit de l'anglès i el castellà.

Una de les aplicacions del web de l'Ajuntament de Barcelona que creix en nombre d'usuaris són els tràmits que es poden fer directament a través d'Internet, que en aquest moment són més de seixanta.

www.bcn.es



ENTREVISTA

Antonio Silva, president de l'Associació de Veïns del Turó de la Peira

“Lo que queremos es borrar esta amarga historia de la aluminosis”

El seu barri ha d'afrontar el difícil repte que suposa haver de real·lotjar 98 famílies. Des del seu taller de reparació de calçat, Silva defensa els interessos dels veïns del Turó de la Peira.



Dídac Boza

¿Cómo están los ánimos?

Un poco más tranquilos. Hay que entender que si tienes que abandonar tu casa de un día para otro porque te dicen que se está hundiendo, lógicamente te llevas un susto enorme después estar 45 o 50 años viviendo allí.

¿La asociación tiene algún sistema de apoyo a los afectados?

Hemos quedado encargados de recoger toda la correspondencia. Los vecinos que ahora están en el hotel vienen aquí a mi tienda a recogerla.

¿Cuáles son las previsiones a partir de ahora?

Los pisos del bloque “D” nuevo ya están listos y seguramente en pocas semanas podrán venir a vivir 42 familias, las que vivían en Sant Iscle y la calle Inca. El problema es que hay personas que vivían en Montsant que van a tener que estar viviendo dos años o dos años y medio en una vivienda puente, esperando a que se

construya el nuevo bloque. Esa situación, sobre todo en casos de personas mayores, es muy lamentable.

¿Cómo ha afectado al barrio una alteración tan grande como es un desalojo?

Aquí se ha hecho una piña: vecinos, Ayuntamiento, Asociación de Vecinos. Lo que nos importaba sobre todo es que no hubiera desgracias personales. En una semana tuvimos que trabajar día y noche para que todo saliera bien, para que todo el mundo estuviera acomodado y sufriera los menos traumas posibles. Creo que al final, eso lo conseguimos.

¿Funcionó la solidaridad?

Además del Ayuntamiento, que hizo un despliegue de personal bastante grande, la solidaridad entre vecinos funcionó desde el primer momento. Se ayudaron unos a otros a embalar muebles, a consolar a los que estaban más afectados. Ojalá esto sirva para que algo así no vuelva a pasar más ni en el Turó de la Peira ni en ningún otro sitio.

Ustedes exigen más rapidez en todo el proceso de sustitución de los edificios con aluminosis...

...Los vecinos venimos diciendo desde



Silva lidera l'Associació de Veïns i té el seu taller al barri.

siempre que la administración va muy lenta y que los edificios ya tendrían que haber sido sustituidos y nos habríamos ahorrado toda esta situación. Regesa, que es la empresa que hace las reparaciones, tiene que espabilar.

“La administración ha sido lenta y ahora exigimos un calendario rápido”

¿Qué debe hacerse ahora?

Queremos un calendario político, que se aplique lo más rápidamente posible. Por eso hemos pedido, y se va a hacer, una reunión conjunta entre Ayuntamiento, Generalitat, FAVB y nosotros mismos como asociación de vecinos del Turó.

¿Conviene que la ciudad no olvide el origen de todo esto?

El Turó de la Peira se levantó entre los años 50 y 70, fruto de la especulación del constructor Sanahuja, consentida por el alcalde de entonces, Porcioles. Los cementos Molins también tienen

su parte de la culpa. Hubo una muerte en el año 1990, pero la justicia absolvió totalmente al constructor.

¿Qué es el Turó de la Peira hoy?

Es un barrio vivo con 3.500 emigrantes y aquí no hay mal rollo por eso. Nos hemos sabido adaptar a ellos y ellos a nosotros. Es un barrio donde funciona la solidaridad. Por su puesto que hay muchas más cosas en el Turó de la Peira que el problema de la aluminosis.

Seguro que los vecinos del Turó quisieran que se hablara del barrio por otros motivos...

...Quisiéramos que este barrio fuera conocido por su gente maravillosa. Porque es un barrio muy sano del norte de Barcelona, con un gran parque, a dos pasos de Collserola; porque tenemos dos centros cívicos, donde se hace cultura; porque tenemos un ambulatorio de 3.000 metros cuadrados, de los más grandes de Catalunya...

¿Y para el futuro?

Aquí se van a hacer las calles anchas, se construirán aparcamientos. De aquí a cuatro o cinco años, al barrio del Turó de la Peira no lo va a conocer nadie. Lo que queremos es borrar esta amarga historia.



- Ordena l'espai públic i facilita l'aparcament.
- Millora la qualitat ambiental.
- Descongestiona el centre de la ciutat.

Ajuntament de Barcelona

010

0,55 € cada tres min. IVA inclòs

www.bcn.es

Oficina de l'Àrea Verda
Plaça Carles Pi i Sunyer, 8-10
08002 Barcelona

B per Barcelona